

京都 水の香

444号



2017. 3

京都市左京区岡崎円勝寺町1の11

電話 771-7281 (代表)

FAX 761-8729

一般社団法人京都市公認水道協会
京都府管工事工業協同組合

目 次

○「寒い冬」矢島 耕治	1
○「印象に残る言葉・出来事」加藤 炳弘	2
○パズル「頭のジョギング」② 早川 嘉美	5
○青年会ページ	6
○青年会P R	7
○平成 28 年度認定職業訓練校教職員合同研修に参加して	8
○写真同好会	10
○協会・組合通信	11
○協会・組合近況報告	11
○会員・組合員の異動	11
○風塵抄「思い出の名作映画への誘い」(第2回) 大原 正	12
○今月の歌「世界は二人のために」	16
○編集後記	16

表 紙 写 真

第 33 回写真コンクール作品 (テーマ「生き物」)

優秀賞 福原 里美

(寸評) 両側にお地蔵さんを携え、目をお地蔵さんと同じようにつむったようなネコちゃん。素晴らしいシャッターチャンスです。思わず微笑みを誘う作品ですね。何枚かシャッターを押したなかで、この写真を選ばれた作者のセンスに脱帽です。蛇足ですが、ペットなど「いきもの」を撮影する場合、カメラの位置ってずいぶん重要な点なのですね。できるだけ、ペットと同じくらいの高さまでカメラを下げて、撮影するのが基本です。表情が生き生きと表現できますね。

寒い冬

矢島 耕治

今年の冬は非常に寒く、外に出るのも嫌になるくらいの日が何日もありました。

皆様もそのように感じてられる方はたくさんおられると思います。ニュースの長期予報で今年の冬は暖冬とか寒いとか聞いたりしますが、今年の冬に関しては殆どの気象予報士が寒い冬になり雪が多いと予報していたみたいです。

その予報の根拠は、ラニーニャと呼ばれる現象が発生している事によるそうです。

ラニーニャによって西太平洋赤道域（フィリピン・インドネシア・ミクロネシア付近）の海水温が高くなると、同海域では対流活動が例年より強くなる。これに伴い、夏期には、フィリピン海（フィリピン東方海域）で対流活動が活発化することで気圧が低下する一方、東寄りの太平洋・日本パターンによって日本の東にある太平洋高気圧が勢力を強め、北に張り出しやすくなるため、北日本で晴が多く気温が高い傾向にある一方、対流活動活発化の影響を直接受けて熱帯モンスーン気団（暖かく湿った気流）の流れ込みが強くなり、南西諸島で雨が多い傾向にある。

冬季には、シベリア高気圧が強まる一方で、太平洋・北米パターンによりアリューシャン低気圧が例年より西寄り（日本東方近海）に発達して西高東低の気圧配置が強まり、寒冷な北西季節風も強まって、西日本を中心に気温が低くなる傾向にあるそうです。

ラニーニャ現象により去年は、北海道を中心とした8月の長期的な大雨・豪雨が起り、1951年に気象庁が統計を取り始めて以来、初めて東北地方の太平洋側に台風が上陸。また、北日本では平年より7日～10日早い初雪・初冠雪を観測し、関東甲信越では、54年ぶりとなる11月に初雪・初冠雪が観測された。今年に入り皆様もご承知の通り日本海側の豪雪等10数年に1度の北半球最大規模の大寒波が襲来している状況です。大分前から色々な異常気象について、取りざたされておりますが去年の夏から現在においても世界的に大きな異常気象が起っていると云えます。

冬が寒いのは当たり前の事ですが、寒がりな私には1日も早く暖かくなることを願うばかりです。

印象に残る言葉・出来事

加藤 炳 弘

「水の音」の原稿依頼が来て何を書けば良いかと悩みましたが、私が京栄水道に入社して15年ほど経ち、お付き合いさせていただいている中で、ある程度私がどんな人間であるかだいたい感じていただいているとは思いますが、これまで私が場面場面で出会ったきた人たち、主に先輩方から影響を受けた言葉、心に残る言葉、出来事をご紹介してもらいながら、どんなことを経験して加藤炳弘が出来上がってきたか、もう少し私のことを知っていただこうと思ひ書かせていただきます。

決して波乱万丈な人生ではないので、皆様からすれば当り前のことで退屈な話になるかもしれませんが最後までお付き合いのほどよろしく申し上げます。

高校時代に印象に残っていること。

大学に合格した報告を数学の先生へしに行った時に言われた言葉が「入学できただけではおめでとうはまだ言えませんね。大学を卒業できた時に初めておめでとうと言ってあげます。」でありまして、今でも心に残っております。

無事大学に合格して受験勉強も終わったと浮かれていた私を戒めてくださったのでしょうか。この言葉は自分の子どもたちの受験の時にも使わせていただきました。志望校に合格して浮かれているような時は「合格したと言って安心して駄目。入ってからが問題。ボーダーラインぎりぎりに入れてだけで、周りはできる人ばかりなので、ついていだけで大変になるから心して頑張らないと駄目。」と言っています。また第1志望校に入れなかった時は「どこに行くかが問題じゃなくて、行って何をすることが一番大事。」と言いました。本人たちが理解してくれているかどうか、本人たちの行動を見ているとまだ解っていないような気がします。

大学時代に印象に残っていること。

大学は関西大学工学部土木工学科というところに行きました。大学に入学してスキーサークルに入部しました。雪が降らないと活動しないちょっと軟派なサークルだったのですが、シーズン中は2～3週間は山にこもっていました。

大学3回生の時に1ヶ月ほど志賀高原でインストラクターのバイトをしました。その頃は高校生の修学旅行をスキーに行かれる学校が多く、インストラクターの募集人数も多かった

ように思います。

サークル内では結構上手な方とちょっと自信はあったのですが、いざ入ってみると元全日本とか現役で活躍されている方も所属されており、関東方面の大学生の上手な方もたくさんバイトに来られていて、自分が一番へたくそなのが一目で分かりました。

その時のスキースクールの際には「知恵を出せ。知恵を出せない者は汗を出せ。知恵も汗も出せない者はすぐに山をされ。」と書かれていました。

昼間は修学旅行の高校生相手にレッスンし、夜は自主練のためにナイターで滑り、ナイターの営業が終わっても月明かりの中、スキーを担いで登っては滑り、登っては滑りを繰り返しました。知恵は出なかったのが、反復練習により感覚を掴む、汗を出すことにしました。スキー漬けの毎日でした。その時は1シーズンでかなり上達したと思います。正しい知識、高い技術そして高い意識を持っている環境に自分の身を置かなければ成長しないな、井の中の蛙ではいけないなと感じられた経験でした。

また修学旅行生のレッスンは8名ぐらいをグループにして3日間ほど受け持つのですが、生徒にゼッケンをつけてもらって自分の受け持つメンバーを把握します。最初は「はい次ゼッケン番号〇〇番来て。」という風に番号で呼んでいたのですが、生徒たちのとの距離はなかなか縮まりませんでした。

ある時バイト仲間から（女性でしたが）「名前と呼んであげるとぐっと距離が近くなるよ。」ということを知り、レッスン時に「次誰々降りてきて」と名前呼び、点呼の時やリフトで横になった時や一緒に昼食を食べる時でもできるだけ名前と呼ぶようにすると、生徒からも「先生どこから来てんの」とか、「どこの学校」とか、「彼女いてんのか」とか向こうから話しかけてくれるようになり、親しくなって一緒に撮った写真や手紙を送ってくれる子も出てきました。相手の顔を覚えて名前と呼んであげることの大切さに気付かされました。

社会人になってからは、出席した会合ごとに名刺をファイリングし、次の会合前には名刺を眺めてどんな人であったか思い出しながら、できるだけ見覚えのある人は名前でお声かけするように心がけています。でも最近は物覚えが悪くなり名前と顔が一致しなかったり、見たことはあるんだけど名前が出てこないということが多くなってきました。

社会人になって印象に残っていること。

大学を卒業してすぐに京栄水道に入社したわけではなく、日水コンという、水に関するコンサルタント会社に入社しました。上下水道施設の設計や河川環境保全、海外事業も展開している会社で、ほぼ100%役所を顧客とする会社で社員数は700～800名くらいだったと思います。その業界では大手の会社でした。私はそこに10年ほど勤め、下水道管の計画・設

計を主に携わっておりました。入社して最初の配属先は横浜事務所で横浜スタジアムのすぐ隣に事務所がありました。その時の上司に言われた言葉が、「いくらいい報告書を書いても顧客にウケなければならぬならない。ウケる報告書を作りなさい。」という言葉でした。

言葉での説明が不得意な私は、図や表を駆使して一目で分かり易くすることくらいしか出来ませんでした。京栄水道の仕事につながっているところでいうと、ウケる＝かゆいところに手が届くというか、お客様の望んでいることを察知して仕事をすることですかね。お客様にありがとうと感謝してもらって、費用も気持ちよくお支払いいただけるような仕事をしていると自然と京栄水道のファンになっていただけます。そこから口コミで広めていただいたり、リピーターになっていただけるので、そこを切り口として顧客拡大を計っていきたいと思いつながら日々仕事をしております。

結婚式での言葉

私は27歳の時に結婚して今年で24年になります。うちの実家も妻の実家も自営でしたので、招待客の皆様は自分たちが披露宴当日お会いする方々もたくさん居られ、会場の都合上本人たちが呼べた友人関係は1テーブルだけの典型的な家どうしの披露宴という感じでした。当時私はまだ日水コンに勤めていましたので、父の仕事関係からの祝辞は早く父の仕事を継ぎなさいと言われ、日水コンの上司からは社内で将来を有望される人材であると言われ、それぞれの立場からお話されるので当たり前なのですが、あいさつで各テーブルを回った時には「お前どうすんねん？」とたくさんの方に聞かれて返事に困った記憶があります。

そんな祝辞の中で心に残っているのは大学時代に研究室でお世話になった教授からの言葉です。

「おまえら二人は両親に恵まれて今まで何不自由なく育てられてきていると思うが、これが当たり前と思ったらあかん。手鍋下げても一緒になるくらいの覚悟で、これからは自分たちの力で生活していきなさい。それが親孝行になるし、周りの方から認めてもらえることになるから。」とおっしゃってくださいました。

社会に出てもまだまだ親のすねをかじっていたのを見透かされているようでした。己の身の丈を知り、背伸びせず身の丈に合った暮らしをしろと戒めてくださいました。

京栄水道入社後に印象に残っている言葉。

今の仕事になって14年ほどになり、いろいろな方の講演会や研修に行かせてもらっていますが、先日、妙心寺退蔵院の松山大耕副住職のお話を聞く機会がありました。副住職はまだお若くて今年で38歳になられますが、そのお話の中で共感したことがありましたので披

露させていただきます。

「人間は自分のことを自分ではどんな人間なのかよくわかっているようでわかっていない。周りの人から何かしらの依頼は、この人は私にはこんなことが出来ると印象をお持ちだから依頼して来られるのだと。それで自分はどういう人間であるということが理解でき、また成長していける」と考えられているそうです。

なのでどんな依頼内容であっても、自分の時間の許す範囲内であればお断りせずお受けすると言われていました。なかなかそういう気持ちは持っても実行することは大変だと思いますが、私もそんな風になれたらなあと常日頃思っております。頼まれごとは試されごととして、できる限りことはやっけて行こうと思っておりますので、今後ともより深く深くお付き合いいただきますよう、よろしく願いいたします。

最後までお付き合いいただき、ありがとうございました。

パズル「頭のジョギング」②

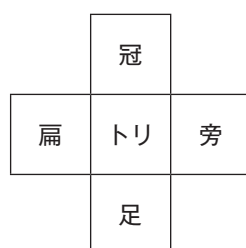

問題 表の真ん中にある「トリ」上下左右に手を加えて漢字を考えてください。

上(冠)は ⇒ 5文字 下(足)は ⇒ 1文字

左(扁)は ⇒ 10文字 右(旁)は ⇒ 10文字

を合格ラインとします。合格ラインを目指してチエを絞ってください。

(出題・早川嘉美)

(答えは10頁にあります)

青年会卒業を目前に

石原設備工業(株) 佐藤 博 一

私は、この業界に入り彼是、26年目に入りました。月日の経つのは年々早く感じるとつくづく、そう思うようになってきました。

24、5?歳の時に入会した青年会も約20年の在籍年数となりました。

そして、今年の4月末日において、青年会の正会員を卒業する規定となっております。今の自分を作ってくれたのは、もちろん前の勤め先の会社の会長、社長ですが、青年会に所属して、青年会で出会えた先輩の方々、そして現会員の皆様方、そして協会の事務局の方々も大きく起因しています。

青年会に入会後、京都の青年会の所属の人間関係の親睦を深めるだけではなく、当青年会は特に名古屋、神戸、和歌山の青年部の所属の方々との親睦も深めており、私の場合は、6年前には当青年会の会長職にもつかして頂くご縁から、4年前から2年間は、全管連青年部協議会の京都出向理事として全国の同世代の方々と親睦も深められました。

親睦の輪は、単に飲食の楽しい時間の共有だけではなく、いろんな時事に対する情報交換や、諸問題の対応などいくつもの場面で、親睦の輪の力を発揮する事も実感してきました。そんな、いい経験を積み重ねて頂いた青年会ともあと数ヶ月で卒業を迎えます。僕らの年齢では今年度5名の正会員が卒業予定です。

正直、私が入会した頃から考えると親会の会員数の減少に比例し青年会の正会員数も減少している事態が生じているのも事実です。

入会者の立場的に言えば、会社の中核の世代で、時間の都合がつかない等の理由も有り、中々参加できない等の理由もありますが、正会員は皆同じ立場の集まりです。青年会に入会する魅力が無い?とかいろいろ意見は聞きますが、現役員の方々もいろんな事を試行錯誤しながら魅力の在る青年会を築いていく為に邁進していくと思います。ですから是非共、当組合の会員様で青年会に入会させてみようと考えている代表者の皆様、どうか温かく若手育成の為に青年会入会に進言をご提案お願いいたします。

最後に、今迄皆様方には青年会在任期間中いろいろとご協力頂きありがとうございました。今後共、もっと成長していきたい所存ですので、皆様方からの温かなご支援賜りたく宜しくお願い申し上げます。

青年会！

(株)ウイシステム 鈴木 顕 一

現在、京都府管工事工業協同組合青年会は正会員 27 名、協力会員 5 名、合計 32 名。年齢層も 23 歳～ 49 歳まで幅広い形で活動しています。その中でも私の在籍年数は 1、2 の古株になってきました。

入会のきっかけは組合訓練校同期でもある親友から誘いを受けて何もわからないまま入会して早 20 数年。当時は 40 名近くの人数で総会と言えば今ではほとんど見かけなくなったダブルのスーツ、スマホや LINE どころかメールなんかも無かった時代。思い出としてあるのは研修旅行で行った建設中の関西新空港の見学。今となっては絶対に見ることのできない空港の裏側まで見たりして青年会に入っていないとなかなかこんなものを見る機会なんて無いよな～と若いながら感動しました。それから、たくさんの事業活動、他府県同業者、全管連青年部、地元の異業種との交流、メーカーを始めいろんな内容での勉強会、ゴルフコンペ、家族懇親会など。そして、年月が経ち設立 20 周年、30 周年記念式典も開催してきました。

しかしながら活動に参加するには本来の仕事中に時間を作ったり夕方以降などといった形ではありますがお金には代えられない人と人との繋がりがいろんなことに参加することで増えてきました。

例えば、近年では人手不足とも言われ職人さんが少ないときでも会員同士の繋がりで応援してもらったり、同じ職種と言えみんなが同じことをしているわけではなく、外部工事を主にやっていたり、マンションや戸建ての新築、工場などの配管、個人宅の細かい改修など会社によってさまざま。自社では不得意な依頼が来ても築いた人脈、繋がりである仲間の助けで顧客からの要望に応えることで信頼も増し、助けてくれる仲間も仕事が増えいろんな意味で「WIN：WIN」の関係が築けるのではないかと思います。

又、これは京都内だけで言えることではなく、時には地方での仕事の依頼がきても他府県青年部との繋がりで助けを求めることもできる。そんな繋がりを築けるのもこの青年会です。

水道工事だけでなくいろんな業種についても青年中央会といった異業種の交流で得た繋がりによって絆となり自分の財産となっています。そんな財産を作るにはこの青年会に入会しないと繋がりは得られません。迷っていても繋がりは増えません！

1 人でも多くの若い力が集まり、たくさんの情報交換をして「人」という財産を増やせる「京都府管工事工業協同組合青年会」への入会をお待ちしています。

平成 28 年度認定職業訓練校教職員合同研修に参加して

京都府建築設備高等技術専門校

認定職業訓練校教職員合同視察研修は、教職員の見識を高め訓練校の運営に役立てるとともに、各訓練施設間との連携を深めるための相互交流の場として京都府職業能力開発協会が行っています。

毎年の開催内容については、各訓練校の意見を踏まえながら実行委員会で決定され、今年度は、8訓練校の教職員12名と今回の視察研修を企画立案して下さった京都府職業能力開発協会の専務理事、主事及び主査の総勢15名が参加し、平成29年1月25日（水）に昨年とは違いよい天気恵まれ（本当は日向が恋しい寒い一日）、ハンドメイドのソファを展開するNOYESと熱田神宮を訪問しましたので紹介させていただきます。

1. 株式会社 NOYES（ノイエス）[名古屋市港区当知2丁目1911番地]

(株)NOYESは、エヌワイ工業として、1989年に創業し、その後組織改正され、「普遍的な機能美」をコンセプトとして、2002年に現在のNOYESを創立されたソファ専門の会社です。見学させていただいた工場は、名古屋市内ということもあって、説明を担当していただいた方も言っておられました、敷地は決して大きな工場ではありませんでした。

まず見学の始まりは、映像でソファができるまでの各持ち場の仕事や品質にこだわる熟練職人さんや入社して間もない職人さんの仕事風景等を見せてもらいました。そして、いよいよソファを制作する手順に沿って工場の見学です。作業場は限られたスペースを有効に使い効率のよい業務配置に感心しました。また、ソファのクッションも背中に当たる部分と腰を下ろす部分ではクッションの層の厚さや構造も何重にもなっており座り心地等が良く考えて作られています、また顧客から目に見える外側部分の縫製は人が変わると縫い方が変わる場合があるので、均一した商品を出すために一人で完成まで行うという徹底ぶりでした。目に見えるところから目に見えないところまで、いいものを永く使ってもらうためにプロフェッショナルとしての意識を持って作業に取り組んでいるとの事でした。

また、NOYESの製品は、デザインから生産まで一貫して行い、販売についても東京・名古屋・大阪



の三か所にショールームとインターネットを通じて、ダイレクトに、全国の顧客に販売がされています。このことにより、メーカーと顧客の距離が近くなることで、安心して永く使ってもらえるアフターフォローを心掛けているとのことでした。

最後に、NOYESという社名は、「できない」にNOを。「できる」にYES（カタログより）と言おうとチャレンジ精神を込めた社名だそうです。

2. 熱田神宮 [名古屋市熱田区神宮 1-1-1]

熱田神宮は三種の神器の一つである草薙神剣（くさなぎのつぎ）を祀る神社で、平成25年に創祀1900年を迎え、大祭が行われた歴史あるところです。また、毎年初詣で多くの参拝客が訪れる場所で、年間では650万人が訪れる神社です。神苑の面積は約19万㎡で、自然が豊かでクス・ケヤキ・カシ等の広葉樹が多く、中には樹齢が千年前後といわれるクスがあり思わず見入ってしまいました。また、境内には、本宮と別宮とは別に12摂社、31末社が祀られておりお参りする所が多くあります。数多くある中で、印象に残った所を紹介させていただきます。最初に、本宮から一之御前神社・清水社あたりが「こころの小径」という所で、熱田神宮の聖域とされ、静かな雰囲気があり、のんびり散歩するには良いところです。次に「信長塚」です。織田信長が桶狭間の戦いに赴くときに、熱田神宮に立ち寄り戦勝祈願を行った。そして、大軍を率いた今川義元勢に対して少人数で奇襲をかけた、尾張大名の織田信長が勝利をした。そのお礼として築いたとされる塚の一部が現存し「日本三大土塚」の一つとなって残っているところです。最後に、清水社で、湧水がありその湧水の中に楊貴妃の墓だといわれる小石があり、この石に柄杓で水を掛け、祈願すると肌がきれいになり美人になるといわれる場所があります。私も子供の頃からのアトピー性皮膚炎が治らないので少し期待し水を掛けてきました。

最後に、今年の催しを企画していただきました実行委員会、京都府職業能力開発協会の皆様たいへんありがとうございました。



写真同好会

水道協会 中山博登

当同好会は1月20日、京都の中心部と伏見を結ぶために物流用に開削された運河である高瀬川を散策しました。

現在の高瀬川は、鴨川によって京都側と伏見側とに分断されており、上流側を高瀬川、下流側を東高瀬川、新高瀬川と呼ばれております。三条通から四条あたりにかけての歓楽街は、春には桜風景がきれいな桜の名所となっております。

当同好会は、年3回以上いろいろな場所に行って写真撮影をし、懇親会を開催しております。皆様も奮ってご参加をお願いします。



パズル「頭のジョギング」② 解答

いかがでしたか？ すごくあるものですね。

上(冠)⇒醬 醫 酋 鷺 ^{さぎ} 鷺 ^{おしどり} 鴛鴦 鳶 ^{つた} 鷹 鷲 鳶 ^{あひる} 鷺 ^{とんび} 鷺 など

下(足)⇒鳧 ^{かも}

左(扁)⇒酒 栖 ^{もず} 鷓 ^{かもめ} 鷓 鷓 鷓 鷓 ^{からす} 鷓 ^{うずら} 鷓 ^{おうむ} 鷓 鷓 鷓 鷓

右(旁)⇒配 酪 酌 酌 醜 醉 釀 酸 酪 醜 醜 醒 酎 酬 酢 など

協会・組合通信

月・日	京水発	京管発	件名
12. 26	42		トラブル防止への取り組みについて
1. 20	1		特定区間で使用する止水設備の変更等について（その2）
1. 22	2	1	代表者変更のお知らせ
2. 3	3	2	1月 理事・監事会議事録

協会・組合 近況報告

月・日	曜	時 間	行 事
1. 6	金	18:00	協会・組合新年賀詞交歓会（ウェスティン都ホテル京都）
1. 11	水	18:00	青年会役員会
1. 12	木	16:00	業務委員会
1. 13	金	16:00	事業・企画委員会
1. 15	日	9:15	北部 配管技能実技試験（宮津市民体育館）
1. 18	水	15:30	財務委員会
1. 20	金	17:00	広報・防災委員会
1. 25	水	15:00	総務委員会
1. 25	水	15:00	会計監査
1. 25	水	16:00	理事・監事会
1. 28	土	18:00	京都衛生設備研究会新年会（きむら）
1. 29	日	9:15	南部 配管技能実技試験（京都府立京都高等技術専門校）

会員・組合員の異動

項 目	内 容	変 更 日
代表者の変更	株式会社 本田設備 (変更前) 代表取締役 本田 博志 (変更後) 代表取締役 山形 典正	平成 28 年 12 月 5 日

風塵抄

大原 正

「思い出の名作映画への誘い」(4回シリーズ第2回)

木下恵介—柔軟で繊細な描写で、情感あふれんばかりの傑作を作る反面、そのロマンティズムは激しい現実嫌悪に支えられているようである。画面背景に流れる音楽は見るものの胸を激しく打つことから、音楽的作品とも呼ばれている。黒沢明が男性的な力強さを持つのに対して、女性的なやさしさを打ち出している。

監督作品—「花咲く港 43」「陸軍 44」「大曾根家の朝 46」「カルメン故郷に帰る 51」「日本の悲劇 53」「女の園 54」「喜びも悲しみも幾年月 57」「笛吹川 60」「楢山節考」

「二十四の瞳 54」—壺井栄の原作。叙情的性格が最も色濃く最も上手く映し出された。若い女性教師大石先生（高峰秀子好演）と24の瞳を持つ12人の生徒との師弟愛が戦争や家族制度、貧困といったものに踏みにじられて行く様子を長期間ロケした小豆島の美しい自然の中に木下恵介は対照的に映し出した。叙情的なメロディを得意とする弟木下忠司の音楽もこの題材に合致し、涙なくして劇場から出ることは出来なかった。

「野菊の如き君なりき 55」—伊藤左千夫の「野菊の墓」の映画化。木下恵介のリリシズムの世界。詩情あふれる撮影。回想シーンを白地に楕円形のマスクで囲い、古い写真帳をめくるような手法が印象的であった。美しい信州の大自然を清純な少年少女の心象風景として見せる無垢な物語。もう二度と戻らない日本の情緒と風景を悲しくて美しく映像化した。

黒沢明—「堪能させるご馳走」を提供することを使命とする黒沢明は、完全主義を可能にするための斬新な製作システムを次々と取り入れている。「娯楽」と芸術の一体化という永遠の命題に挑み続けるエネルギーの凄まじさには、ただただ驚嘆するばかりである。自身で描いた絵コンテを中心として演出の基本とすることから絵画的作品といわれる。日本が世界に誇る映画監督の第一人者。

監督作品—「姿三四郎 43」「酔いどれ天使 48」「野良犬 49」「白痴 51」「蜘蛛巣城 57」「どん底 57」「悪い奴ほどよく眠る 60」「赤ひげ 65」「影武者」「乱」「夢」

「羅生門 50」—日本映画として初めての国際映画祭でグランプリを獲得し、敗戦のダメージに打ちひしがれていた日本全体に希望を与えてくれた記念碑的な作品。芥川龍之介の「藪の中」に題材をとった人間のエゴイスティックな心理と愛欲を真正面から描いた強烈なエロティシズムを浮き彫りにした黒白の色感が印象的な映像美が圧巻。美貌の人妻京マチ子を巡るその夫森雅之と盗賊三船敏郎のからみが素晴らしい。

「七人の侍 54」—日本の時代劇に西部劇の面白さを取り入れた黒沢映画の最高峰というよりも日本映画史上のナンバーワン。一切の妥協を排して描くその集団戦闘シーンは、降りしきる雨の中という設定の妙とマルチカメラシステムの導入による卓越した編集によってすざまじい迫力となった。三船敏郎や志村喬もすばらしいが、ストイックな剣豪

を演じた宮口精二のリアルな存在感が圧倒的であった。単純な主題メロディをオーケストラで繰り返す早坂文雄の音楽が印象に残る。

「用心棒 59」—三船敏郎の用心棒もよいが、仲代達矢の存在感が光る。軽快な佐藤勝の音楽が出色。その面白さにおいてこの「用心棒」を越える時代劇はない。セルジオ・レオーネ監督の「荒野の用心棒」の元となった痛快娯楽時代劇。

「生きる 52」—黒沢ヒューマニズムの最高傑作で、ベルリン映画祭の銀熊賞を得た。志村喬の一世一代というべき熱演で、ガンに冒された主人公がブランコに乗って「ゴンドラの唄」を口ずさむ場面は感動的である。

「天国と地獄 63」—誘拐事件に題材をとったスリル、サスペンス、ダイナミズムのどれをとっても第一級の映画。密室から新幹線こだま号への場面転換の鮮やかさ。身代金受け渡しのトリックの見事さ。黒白画面に赤い煙だけを着色するという実験的な試みも意表を突いた。

野村芳太郎—52年に「鳩」で監督デビューしブルーリボン新人監督賞を得た。娯楽作品作りに専念し、観客を満足させるエンターテインメントに忠実に、サスペンス、喜劇、メロドラマ、時代劇に多くの作品を提供し続けた。

監督作品—「張込み 58」「拝啓天皇陛下様 63」「五弁の椿 64」「昭和枯れすすき 75」「八つ墓村 77」

「砂の器 74」—松本清張原作を映画化したサスペンス大作。美しい四季を芥川也寸志の壮麗な音楽をバックに年老いた巡礼と少年の二人連れが日本を巡る光景は目に焼き付いて離れない。

工藤栄一—政治の暗部を描き、暗殺の何たるかを残酷な殺陣シーンの中に描く。西部劇さながらにダイナミックに描く集団時代劇という分野を開拓した。

監督作品—「大殺陣」「十一人の侍」「五人の賞金稼ぎ」「まむしの兄弟、二人合せて三〇犯」

「十三人の刺客」—集団抗争時代劇を代表する作品。個性あふれる刺客たちが悪虐非道の大名の一行のある宿場町に誘い込んでのそれぞれの戦いぶりをスピード感あふれる映像にして見せた工藤栄一の演出は素晴らしくラストの延々30分にわたって繰り返される落合宿の大殺陣は日本映画屈指の殺陣として傑出している。

小林正樹—木下恵介の助監督を務めた後、昭和27年「息子の青春」で監督昇進。五味川純平の「人間の条件」を映画化し、全部で5部、9時間38分に及ぶ大作に仕上げた馬力と粘りは驚異的なもので、稀な完全主義者といえよう。

監督作品—「壁あつき部屋 56」「黒い河 57」「人間の条件（第1・2・3・4部 59）」「人間の条件（完結篇） 61」「化石 75」

「切腹 62」—滝口康彦の原作を橋本忍が自費で脚本を書き各方面に配送して映画化する。封建社会の不合理の前に個人の力で報復しようとした怨念のドラマ。仲代達矢の熱演が光り、小林作品の最高傑作。カンヌ映画祭特別賞受賞。

成瀬巳樹男—夫婦生活の機微、女のふしだら、若者の余生といったもの、やるせない人生をひたすら描き続け、ついにその頂点ともいえるべき「浮雲」（1955）に達する。その林芙美子の原作で高峰秀子の主演で「めし」「稲妻」「妻」「晩菊」「流れる」「あらくれ」「乱れる」など、ゆらぐ妻の座や若者やバーのホステスの裏幕を描いては並ぶもの無名人芸

を見せた。この人の凝り性はただ一徹の一語に尽きる。終生酒をたしなみ、肴は豆腐、それ以外のものは考えられないという一局集中主義で人生を送った。

監督作品—「めし 51」「稲妻 52」「妻 53」「あにいもうと 53」「晩菊 54」「流れる 56」「あらくれ 57」「乱れる 64」

「浮雲 55」—林芙美子の最後の長編小説の映画化。主人公を演ずる高峰秀子、森雅之の緊張感みなぎる絡み合いは最高の演技であり、舞台を変えながら繰り返される二人の会話の悲しさ、せつなさ、愚かさ、その呼吸の妙は絶品の一語に尽きる。

谷口千吉—「銀嶺の果て」で監督デビューした。みずみずしい感覚で壮大な自然を背景に、男の世界を早いテンポで描いたものが多い。八千草薫と結婚し、仲睦まじい結婚生活を送っている。

監督作品—「ジャコ万と鉄 49」「暁の脱走 50」「潮騒 54」

「銀嶺の果て 47」—黒沢明との共同執筆によるシナリオで、日本映画界初の山岳映画として、雪深い日本アルプスの山中にロケを敢行しての本格的なスリラー・アクションで、鮮烈な映像を作り上げた。強盗犯の悪役として三船敏郎のデビュー作としても記録する価値がある。

溝口健二—生涯をかけて自らの職人氣質とあらがひ、芸術家たらんとして、多くの傑作をものにするとともに多くの駄作をも残した。みずから巨匠、大芸術家をもって任じ、他からも畏怖された映画人であった。

監督作品—「祇園の姉妹 26」「残菊物語 39」「西鶴一代女 52」「山椒太夫 54」「近松物語 54」「楊貴妃 55」「新・平家物語 55」

「雨月物語 53」—上田秋成の「雨月物語」から「浅茅の宿」「蛇性の淫」の2編を取り出して脚色された溝口健二監督の代表作。撮影の宮川一夫のカメラワーク、早坂文雄の音楽、美術の伊藤嘉朔らの超一流の仕事ぶりに驚嘆する。戦乱の世における人間の生命のはかなさを色濃く描き、能の動きや表情を取り入れた京マチ子の演技が印象的であり、日本の幽玄さを映像化した最高の作品といえる。ヴェネツィア映画祭銀獅子賞受賞。

吉村公三郎—「暖流」によって監督デビューした。珍しい消化力とスケールの大きさに特色がある。仕事に余裕を持って対している。洗練された知性を生かし、あらゆる表現力で、どんな題材とも取り組んで一応の作品に仕上げている。

監督作品—「安城家の舞踏会 47」「夜の河 56」

「西住戦車長伝 40」—新しく軍神に指定された西住戦車長を菊池寛原作・野田高梧脚本によって演出する日中戦争の武勇伝。西住戦車長に上原謙が扮し、佐分利信や笠智衆が出演している。

「偽れる盛装 51」—京都の花街祇園を舞台に繰り広げられる男と女の葛藤を進藤兼人のシナリオによって活写する。君蝶という肉体派の芸者に京マチ子、捨てられて最後に君蝶を刺す落ちぶれた中年男に菅井一郎が好演。

宮崎駿—漫画を少年少女のみならず、大人向けにまで昇華させた手腕はすばらしい。映画監督、アニメーション作家。スタジオジブリを設立。1980年「ルパン三世カリオストロの城」で第18回大藤信郎賞を受賞し監督デビュー。1994年「風の谷のナウシカ」で第23回日本漫画家協会賞受賞。日本の観客にどのように受け入れられるかを最も重要に考えている。地域性と民俗性をきちんと表現して行きたいと語る。1941年1月5日、東京都生

まれ。

監督作品—「風の谷のナウシカ」「天空の城ラピュタ」「となりのトトロ」「魔女の宅急便」
「紅の豚」

「もののけ姫 00」—日本の中世の室町時代、東北の山里に潜み暮らす一族の若者アシタカはタタリ神となった大猪の死の呪いをかけられ、その謎を解くために旅に出る。西の国では民のために豊かな土地に変えようとするエボシ御前がタタラ製鉄集団を率い、人の子でありながら山犬に育てられたもののけ姫と戦っていた。自然を開拓しなければならぬ人間とそれとともに滅び行く自然と神々の葛藤を日本の中世に主題を絞って描いた自然と愛の賛歌。「生きろ」をテーマに自然と人との壮絶な戦いを描きつつ、自然と人間との共存の可能性を探る問いかけは現代にもあてはまる課題である。

「千と千尋の神隠し 02—第 52 回ベルリン映画祭金熊賞」—トンネルの向こうには土地神や下級神、半妖怪や化け物たちが病氣と傷を癒しに通う温泉町であった。父や母は豚に変身し、独りそこに残された 10 歳の現代の少女千尋は名前も奪われ、千と言う名でその温泉街で下女として働く。眠っていた千尋の生きる力が次第に呼び覚まされて、謎の美少年ハクと出会う。千尋ははたして自分の名を取り戻し、人間の世界に生還することが出来るのか。妖しい異形の世界が繰り広げられる中に、踏み込んだ少女の冒険物語。

森谷司郎—助監督として成瀬巳樹男について演出技術を教わり、黒沢明について「悪い奴ほどよく眠る」から「赤ひげ」まで 5 本の助監督を務め、これが彼を決定づけたといっている。1966 年「ゼロファイター・大空戦」で監督デビューし、東宝の青春映画に自意識を注入するという異色作を監督した。小松左京の SF 小説の「日本沈没」、新田次郎原作の「八甲田山」で成功を取めた。

監督作品—「首 68」「兄貴の恋人 68」「日本沈没 73」

「八甲田山 77」—日露戦争前の満州出兵を想定した日本陸軍の悲劇の雪中行軍を扱った問題作。足掛け 3 年間にわたって四季の青森ロケを行った。

山田洋次—喜劇映画に卓抜した才を示し、喜劇ベースの中に辛らつな社会批判を込めたその作風は斬新で慄然とさせるものがある。「男はつらいよシリーズ」を大ヒットさせ、日本映画の救世主として押しも押されぬ存在である。

監督作品—「馬鹿まるだし 64」「馬鹿が戦車でやってくる 64」「運がよけりゃ 66」「男はつらいよシリーズ 69～」

「幸福の黄色いハンカチ 77」—夕張炭坑の家の前に無数になびく満艦飾の黄色いハンカチ—高倉健のストイックな刑務所帰りの男に武田鉄矢の饒舌な若い男のからむ会話の面白さと、北海道の雄大な風景を伏線に、山田洋次演出は心憎いばかりにラストを盛り上げて行く。

「男はつらいよシリーズ」—世界一の長寿シリーズ。原作者であり、監督でもある山田洋次は「笑い話のかたちを借りてしか伝えられない真実というものがある」と語っている。渥美清の演じる柴又帝釈天の門前町に住む「フーテンの寅」こと車寅次郎のやるせない片思いの恋愛譚でそれを取り巻く妹の倍賞千恵子をはじめとする下町の常連の人々がまた良い。

「たそがれ清兵衛 02」—藤沢周平の同名小説の映画化。時代劇初にしては見事な演出。主演の真田広之、宮沢りえも好演。日本アカデミー作品賞。

省エネ時代への回答。

実力派です——ツルミの工事排水用水中ポンプ

電極式自動運転タイプ

夜間の住宅密集地など、騒音防止が不可欠な作業環境に最も威力を発揮します。

LBA型

機動性に優れたコンパクトタイプ。

出力：0.25kW・0.48kW
吐出し口径：40・50mm



KTVE型

LBA型の上位機種で、中形タイプとしています。

出力：0.75~5.5kW
吐出し口径：50・80mm



株式会社 鶴見製作所

大阪本店：〒538-8585 大阪市鶴見区鶴見4-16-40 TEL.(06)6911-2351(代)
近畿支店：〒538-0054 大阪市鶴見区緑2-1-28 TEL.(06)6911-2311(代)
京都営業所：〒612-8414 京都市伏見区竹田段川原町75 TEL.(075)645-2455(代)

Mikasa 
http://www.mikasas.com

未来へ伸びる、三笠の技術。

吸塵式乾式カッター MCD-RY14 (NETIS No.1H18001)

Mr.LIGHT 2 MLP-1212A

高圧油ハイブレード FX-40/FL-162

パイプロンコンパクター MWH-308DSC-PAS (NETIS No.1H12015)

防音型 タンピングランマー MT-55L-SGK (NETIS No.1H10005)

プレートコンパクター MVC-F4C3 (NETIS No.1H10003)

パイプレーションローラー MRH-601DS (経緯市販登録番号:5207)

三笠産業株式会社
MIKASA SANDYO CO., LTD. TOKYO, JAPAN
本社/〒110-0004 東京都千代田区豊洲4-14-1 TEL.03-5300-1411 (R)

大阪支店 TEL.06-5541-9631 北海道支店 TEL.0767-44402 中国支店 TEL.082472-2691 沖縄支店 TEL.090-1013-3228
札幌支店 TEL.011-832-8220 長野支店 TEL.080-1013-3542 西尾支店 TEL.087-348-2111
仙台支店 TEL.022-239-1511 甲府支店 TEL.055-251-1111 金沢支店 TEL.076-511-0023
新潟支店 TEL.095-405-0261 北沢支店 TEL.055-1013-3774 南九州支店 TEL.080-1013-3556

エンジンコンプレッサ エンジン発電機



PDS55S(16PS)
・軽トラック搭載OK!



HP2400SV
HP2800SV
・インバータで超低燃費!

高所作業車



ENTL061
作業床地上高 6.1m

超低騒音エンジン発電機



SDG25AS
・夜間工事、市街地工事に!
超低騒音

AIRMAN®

北越工業株式会社

本社：京都市中京区四条中新道西入
TEL 075-802-0171 FAX075-841-1595

URL <http://www.takaishi-mi.co.jp>

営業所：伏見・亀岡・木津・京北・福知山

ヤード：八条リースセンター

伏見仮設センター

ネットワークカ（京都府下一円）

専門力（建設・土木機械・資材専門商社）

TAKAISHI

MACHINERY INDUSTRY CORPORATION

高石機械産業株式会社

管工事三役!

車幅580mm
超コンパクトボディ

YANMAR



● SV05

究極の
狭所作業性!



● J09-A

スリム&
コンパクト



● SV08-1A

ヤンマー建機株式会社 大阪支店
・大阪府東大阪市高井田本通1-7-30
・TEL 06-6783-1121

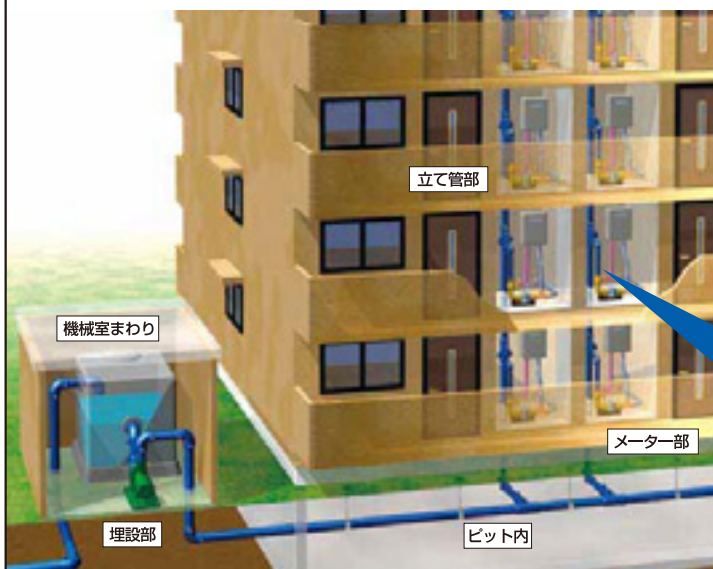

給水はオール耐震樹脂の
 一体化ライン!

建 物
 給水管

メーターボックス内 エスロハイパーAW

立て管 ハイパーAW

防火区画貫通部材
ファイブロック



水道用高性能ポリエチレン管
 建物給水管用

エスロハイパーAW

建築設備用
 ポリエチレンパイプシステム研究会規格
 PWA 005/006規格品・準拠品

水道本管で豊富な実績を持つ

エスロハイパーが**屋外消火栓設備等**にご使用いただけます。

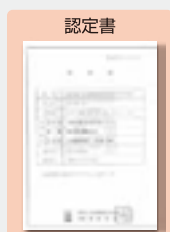

呼び径50,75,100,150で
 日本消防設備安全センターの
 性能認定取得

呼び径	認定番号
NEW! 50	PL-032号
75	PL-024-1号
100	PL-023-1号
150	PL-025-1号

※性能認定品以外の品種を使用する場合は、消防法施行令第32条による申請が必要となります。



埋 設
 消火管

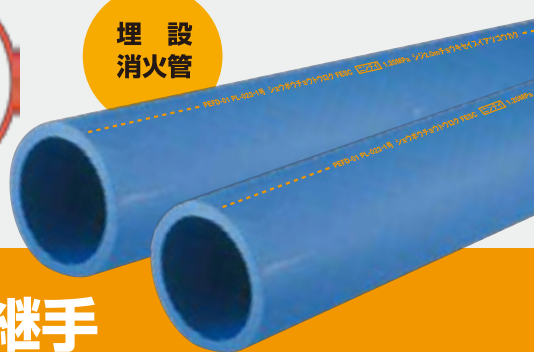

屋外消火栓設備用高性能ポリエチレン管

エスロハイパーAW 消火管・継手

積水化学工業株式会社 環境・ライフラインカンパニー 西日本支店 京滋事業所
 〒601-8105 京都市南区上鳥羽上調子町 2-2(京都研究所内) TEL 075-662-3418 FAX 075-662-3427

京滋No.1の圧倒的品揃え!

積水化学工業(株)代理店

(株)ヒ ト ミ

本社:075-642-4121
 大津:077-521-6318



京都の建設情報メディア

日刊 **建設タイムズ**

<http://www.kyoto-kensetsutimes.co.jp>

TEL. 0774-21-0011 FAX. 0774-21-0022

エリア・ウィンド 株式会社

KITZ

キットの給水装置用製品



KCPジョイント



JWWAサドル付分水栓



伸縮型・逆止弁内蔵
ボール止水栓



キー式甲型止水栓

日本で最初にISO 9001認証取得

KITZ

株式会社 **キット**

本社 〒261-8577 千葉県美浜区中瀬1-10-1
バルブ事業部 国内営業本部

給装営業部

関西給装営業所 ☎06-7636-1061

〒550-0013

大阪市西区新町1-34-15 グレンチェックビル

<http://www.kitz.co.jp>



■建物用耐火性硬質ポリ塩化ビニル管・継手(建物排水・通気用)

SEKISUI

エスロン®耐火VPパイプ配管システム

(財)日本消防設備安全センター性能評定
令8区画 (2時間耐火) 取得品

エスロンプラスチック単管式排水システム

耐火プラADシステム

耐火プラAD
継手
(FS-PAD)

耐火VP
パイプ
(FS-VP-S)

高層階まで
対応



耐火プラADミニシステム

耐火プラAD
ミニ継手
(FS-PAD-M)

耐火VPパイプ
(FS-VP)

単管式排水システム

鋳鉄製集合継手との
接続も可能

ADスリム
継手FS

耐火VPパイプ
(FS-VP)

ループ通気方式・伸頂通気方式

中空壁の貫通も可能

耐火DV継手
(FS-DV)

耐火VPパイプ
(FS-VP)



積水化学工業株式会社 環境・ライフラインカンパニー 西日本支店 京滋事業所

〒601-8105 京都市南区上鳥羽上調子町 2-2(京都研究所内) TEL 075-662-3418 FAX 075-662-3427

エスロンタイムズ on the Web
<http://www.eslontimes.com>

水と空気の快適環境をプロデュース

株式会社 仲 啓

京都本社

〒601-8356

京都市南区吉祥院石原京道町 6 番地

TEL075-280-9088 FAX075-288-3030

<http://www.nakakei.co.jp/>



昭和電工建材株式会社

防音型耐火二層管

ショウワ ((遮音)) FDP

省スペース型
掃除口付継手

遮音スマート
COF登場!

昭和電工建材株式会社

楽々開閉!



ガラ処分は洛東建設へ

カッター工事の
ご用命は洛東建設に



吉祥院 リサイクルセンター

中間処分業許可第 6520063320号



平成19年度京都府中小企業地球温暖化対策応援補助事業所



平成19年度京都府中小企業経営革新知事承認事業所



京都市中小企業支援センター バリュークリエーション 第16回VC認定

京都府エコ京都21スタイル部門「19-エコスタイル」登録番号第34号

京都市グリーン購入ネットワーク(GPN)登録会員

(株)洛東建設

TEL 661 - 6552

HP:<http://www.rakuto.info>

e-mail:rakuto.rc@rakuto.info

いつも、そこに クリモトの製品群

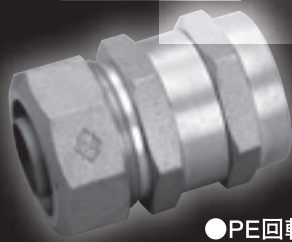

●PE回転継手分止水用

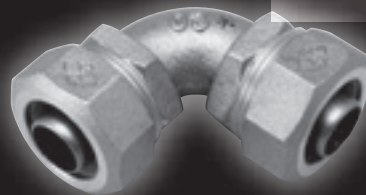

●エルボ

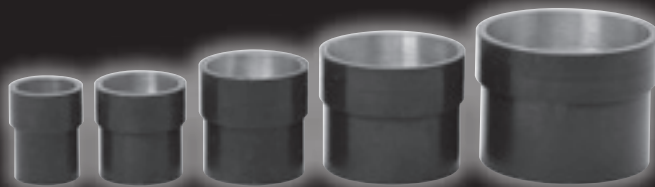

●密着銅スリーブ



●サドル付分水栓

クリモトの水道用器具は、いつの時代にもマッチする信頼性の高い製品を各種そろえています。特に、多様化する社会のニーズに応え、求められる製品を常に追求し、合理化・省力化に努めています。

K 栗本商事株式会社

URL:<http://www.kurimoto.co.jp/kurimototrading/>

本社 〒590-0907 堺市堺区緑町4丁152番地(堺鉄鋼ビル)
 東京支店 ☎03(5658)1512
 名古屋営業所 ☎052(586)1580
 広島営業所 ☎082(296)1052

九州支店 ☎092(432)0246
 仙台出張所 ☎022(265)8731
 堺事業所・物流センター ☎072(229)0093

TOTO



「清潔」は、進化する。

NEOREST

「きれい除菌水」で
トイレのきれいを保ちます。



便器きれい

「きれい除菌水」のミストを
自動で吹きかけ、目に見えない
汚れや菌を分解・除菌。



ノズルきれい

トイレ使用後に
「きれい除菌水」が、
ノズルの外側も内側も
自動で洗浄・除菌。



においきれい (AWG・RIZWON)

トイレ空間の気になる
ニオイを取り込み、除菌水
フィルターに捕集して脱臭。

※集じん機能はありません。
すべてのニオイを除去することはできません。



大同陶器株式会社

本社 京都市中京区二条通高倉西入松屋町57

電話 075-211-3411 FAX 075-221-2414

技術と信頼のトレードマーク



給水立て管の負圧破壊と自動空気抜き

吸排気弁 **NAV-S**
-ODC III



NAV-S 20

●小型コンパクト設計

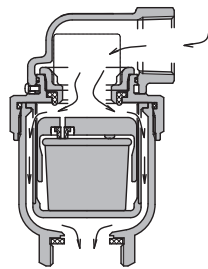

急速吸気(負圧破壊)

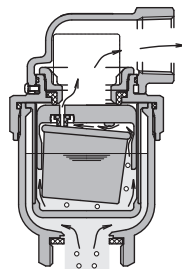

自動空気抜き

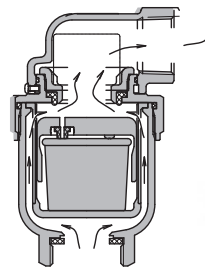

充水時の排気



NAV-ODC III 25

●整流ネットで性能アップ

★弁差圧 2.9KPa時の吸気量

■NAV-S : 425L/min ■NAV-ODC III : 1060L/min



素敵な創造～人へ・未来へ

株式会社 **日邦バルブ**

ISO 9001・14001 認証取得

本社/松本工場 〒399-8750 松本市笹賀3046番地
北海道工場 〒059-1362 苫小牧市柏原6-120

<http://www.nippov.co.jp/>

大阪営業所 〒530-0044 大阪市北区東天満2-9-4 TEL(06)6354-1057 FAX(06)6355-2213

SEDIA
SYSTEM



はじまっています。
セディアスマイル
プロジェクト。

きれいな水と快適な住空間、
そして最高の笑顔がある暮らし。

最高の笑顔は幸せのしるし。そう信じて、私たちの「水と住まいを育むビジネス」は、全国にネットワークをどんどんひろげ、役立つサービスをもっと増やして、これからもよりたくさんの人々の笑顔に貢献していけるはず。セディアシステムと共に、水と住まいとスマイルのあしたへ！ 渡辺パイプは、大切なライフラインと快適な住空間づくりを通して、笑顔いっぱいの皆さまの暮らしを応援しています。

水・住まい 農業の明日へ。そこにセディアシステム
渡辺パイプ株式会社

<http://www.sedia-system.co.jp>

■業務内容: 管工機材、住設機器、農業資材、鉄鋼建材、
土木資材の販売、並びに企画、設計。

■京都サービスセンター

〒601-8123 京都市南区上鳥羽南塔ノ本町 13

TEL: 075-693-8462 FAX: 075-691-3752

■本社 〒130-0014 東京都墨田区亀沢1-4-7 TEL: 03-3626-3131



水・住まい、スマイル。

本当の実力は見えにくい！

ラクユーZ工法がそれを証明します。

ラクユーZ工法は、周辺環境への配慮・安全性・
施工性・経済性を重要視し、維持管理時や老
朽化した下水道の人孔・管渠の更生・補修・更
新などの施工時に、絶大な偉力を発揮する不
断水水替工法です。

会員募集中



ラクユーZ工法協会

〒101-0038 東京都神田美倉町9番

神田美倉町ビル8F

TEL: 03-6206-9286 FAX: 03-6206-9287

E-mail: info@rakuyuz.jp HP: www.rakuyuz.jp

京環メンテナンス株式会社

〒615-0826 京都市右京区西京極畔勝町4-3

TEL: 075-323-1441 FAX: 075-323-1442

◆ 下水道管渠の陥没下水道管渠取替工事

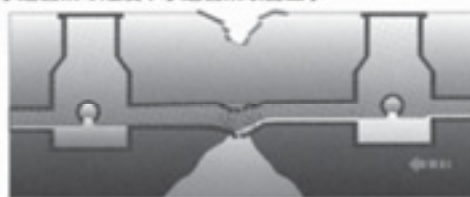

◆ ラクユーZの装着

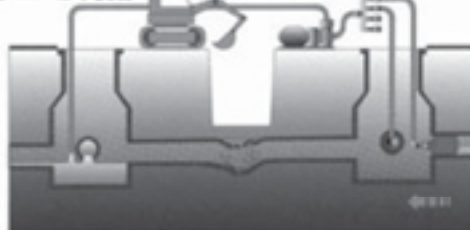

◆ 下水道管渠の取替完了

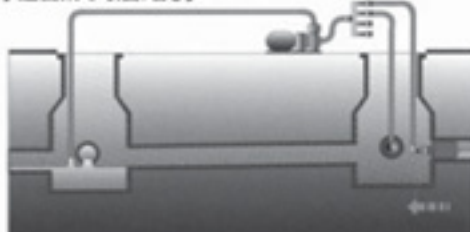

CAPORI® 給水・給湯配管システム

カボリパイプ W・ダブルロックジョイント

架橋ポリエチレン管・ポリブテン管どちらの管種にも対応

※16A・20Aは、架橋ポリエチレン管用、ポリブテン管用の手2種類に分かれます。



カボリパイプ W

ダブルロックジョイントへの挿入深さ目印付架橋ポリエチレン管

ダブルロックジョイント

架橋ポリエチレン管・ポリブテン管をワンタッチ接続



直管や継ぎ管、保護管付など豊富なバリエーション

しっかりと固定する「ダブルロック構造」で安心・確実

異種管接続アダプター

様々な管種から架橋ポリエチレン管・ポリブテン管に変換できます。



鋼管×PEX・PB

HIVEP×PEX・PB

逆止弁付ボールバルブ

豊富なバリエーションで様々な管種の取付方法に対応可能。給湯器配管に便利です。

●バルブソケットや変換アダプターは不要

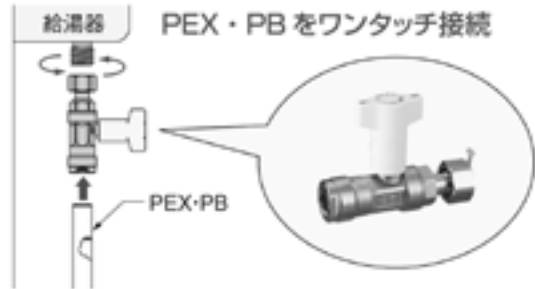
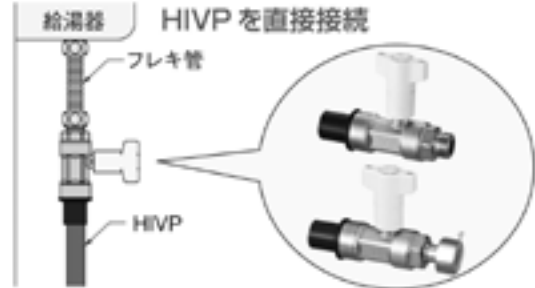

ONDA 株式会社 オンダ製作所 大阪営業所

〒550-0005 大阪市西区西本町二丁目2番2号なにわ筋中央ビル1階 TEL(06)6110-9800代 FAX(06)6110-9801

SANEI

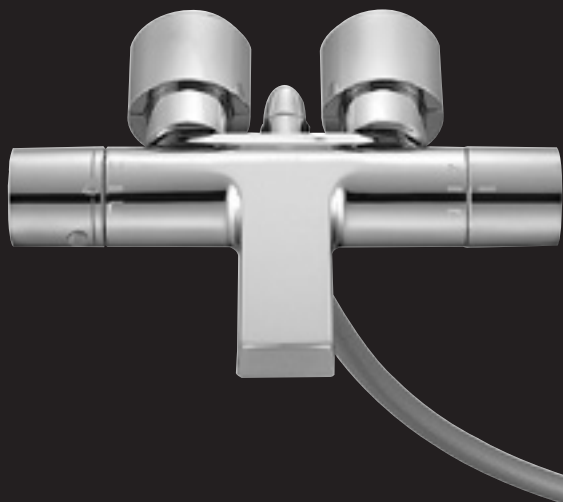

SUTTO

無駄の無いフォルムと上質な仕上げ

SK1831



住宅設備機器と管工機材の
株式会社 京都機材商会

〒615-8033
京都市西京区下津林東大般若町35
TEL(075)381-2185 FAX(075)393-2595
ホームページ <http://www.kyoto-kizai.co.jp>

未来を見つめる鐵人

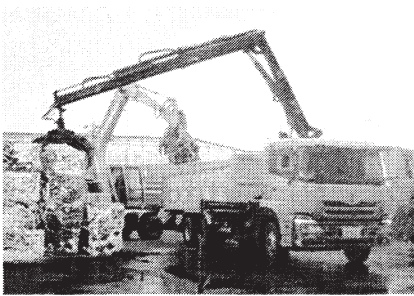

日本鉄リサイクル工業会会員
 中間処理業 ISO9001 ISO14001
 産業廃棄物収集運搬業 OHSAS18001

日曜日、祝日、遠方でも引取OK

配車専用 075-924-2361

金属リサイクルプラント

株式会社 伊藤商店

マニフェスト発行

URL <http://www.iron-ito.co.jp>
 E-mail ito@iron-ito.co.jp

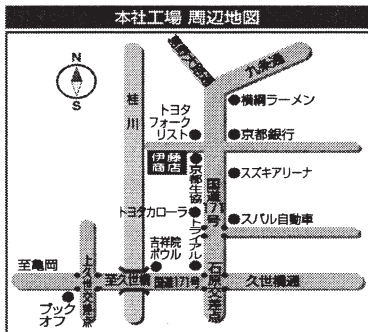

〒601-8382 京都市南区吉祥院石原上川原町6

TEL.075-661-2095
 FAX.075-682-7135

スクラップの事、
 ぜひお問い合わせください。

- 建物解体物
- 建設・土木工事の撤去・不要資材
- 金属加工の端材・切削屑
- 不要設備・不要機械
- 水道・電気等各種工事で発生する
 金属スクラップ等々、
 お気軽にお電話ください。

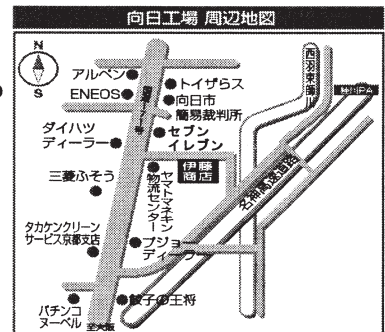

〒617-0004 向日市鷺冠井町南金村11-1

TEL.075-924-2361
 FAX.075-924-2363

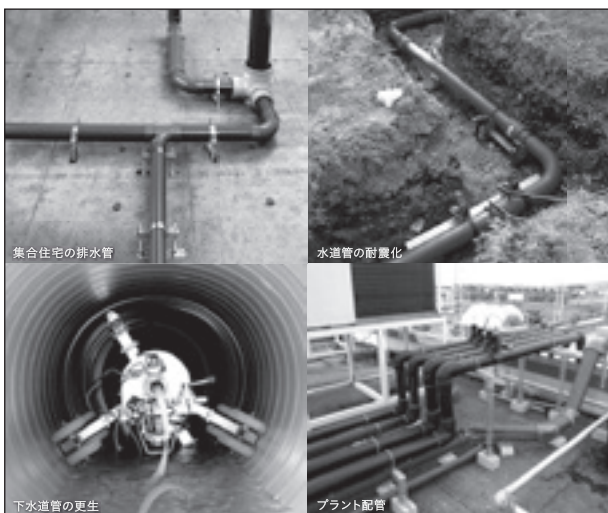

集合住宅の排水管

水道管の耐震化

下水道管の更生

プラント配管

For Earth, For Life
 Kubota

使命管、 責任管、 安心管。

もっと安心で快適な毎日へ。
 社会や生活に欠かせない
 「配管資材」の開発・製造
 メーカーとして、あらゆる
 課題と向き合い、さらに
 前へ進んでいきます。

株式会社クボタケミックス

あらためて、はじめまして。クボタシーアイ株式会社は、株式会社クボタケミックスという新社名で、2016年5月1日新たにスタートしました。
 「ケミックス」は化学の「ケミカル」に究極を表す「X」をプラスした造語。「化学品である合成樹脂加工において究極の会社・製品を目指す」という意味を込めています。

(英名)Kubota ChemiX Co.,Ltd. 大阪市浪速区敷津東1丁目2番47号 TEL.06-6648-2375(代表) <http://www.kubota-chemix.co.jp/>

クボタケミックスは、クボタグループの一員です。



株式
会社

井 尻 商 会

LIXIL

本 社

京都市下京区五条通堀川西入

〒600-8357

TEL(075)801-3221

FAX(075)841-9267

建機のことなら
何でもご相談ください

お問い合わせ・ご依頼
携帯電話：**080-1505-8381**

営業内容

- 建設機械・器具の出張修理
- 油圧ホースの出張製作・交換
- 建設機械・器具の販売



長岡京市友岡四丁目 17-11 TEL&FAX 075 (952) -2191



横浜ゴム認定 高圧ホースアッセンブリーセンター

直結給水用プースタポンプ

KDP2形



- 高い給水性能
- メンテナンス容易
- 清潔ステンレス



（社）日本水道協会認定品

大切な「水」をあなたへ
川本ポンプ
http://www.kawamoto.co.jp

京都営業所 / 〒612-8429 京都市伏見区竹田西段川原町140 TEL (075) 645-1011
本社 / 〒460-8650 名古屋市中区大須4-11-39 TEL (052) 251-7171

給湯給水補助装置

SFRH(W)・SFR(W)ベビースイート



- 省スペース
- 静音
- 清潔ステンレス

CD-ROM版

京都府建設業者名簿 (2016年版)

【収録業者】 京都府建設業許可業者約 1万1000社
【収録項目】 ▽許可番号 ▽商号名称 ▽代表者氏名
▽郵便番号 ▽所在地 ▽電話番号
▽許可年月日 ▽許可業種

エクセル形式
並べ替え可能

販売価格 2万円 (税抜)

受注生産のため発送までに2~3日かかる場合があります。

編集・発行 (株)建設経済新聞社 TEL 075-541-0328

京都府建設業者名簿 (2016年版) 申込用紙

●申込方法
必要事項をご記入の上、下記FAXまでお送りください。

■ご注文 CD-ROM () 枚

お名前		
ご住所	〒	TEL FAX

(株)建設経済新聞社 FAX 075-541-0348まで

DAIKIN

平成27年度受賞 省エネ大賞 経済産業大臣賞

ルームエアコン
うるさら7

RX・AXシリーズ2016年モデルが対象

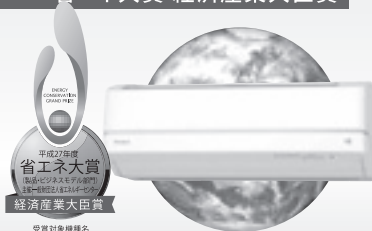

省エネ技術も、
環境への配慮も。

新冷媒R32高性能
空調機の世界展開による
省エネルギー推進

国内での「うるさら7」の発売からはじまり、R32高性能空調機を世界各国に普及させ、世界的な省エネに貢献。

お客さま総合窓口 **ダイキンコンタクトセンター** 24時間365日 TEL 0120-88-1081 FAX 0120-07-0881

お問合せ先 **ダイキンHVACソリューション近畿株式会社**【京都オフィス】京都市伏見区竹田段川原町155番地 TEL (075) 645-8111 FAX (075) 643-1655

永年の信用 まごころのご奉仕

公認水道協会特約店 割引制度あり

公益社

ブライトホール 京都、滋賀に8つの葬祭式場

本社 / 京都市中京区烏丸通三条下ル
☎ 0120-004-200 公益社 京都 検索

北ブライトホール [堀川紫明] 山科ブライトホール [五条外環]
中央ブライトホール [五条大和太路] 烏丸ブライトホール [烏丸高辻]
南ブライトホール [油小路八条] 宇治ブライトホール [宇治横島]
西ブライトホール [五条西大路] 大津ブライトホール [大津駅南]

地元密着、24時間安心対応のコインパーキングで土地活用。



キョウテク株式会社

不動産のことなら、コインパーキングだけでなく、
お気軽にご相談ください

着実に、一步一步。

TEL **075-415-0100** FAX **075-415-0089**

本社

〒603-8143 京都市北区小山上総町10番地1キョウテク北大路ビル2F

環境にやさしい企業をめざす

環境にやさしい企業をめざす

- ・環境配慮関連製品
- ・屋上緑化関連製品
- ・京都市型 上下水道製品



杉本商事株式会社

京都府京都市伏見区下鳥羽広長町163
TEL (075) 603-0200 FAX (075) 603-3232
URL <http://www.sugimotoshoji.co.jp>
E-mail sugimoto@sugimotoshoji.co.jp

団体特約の割引制度を結んでいます。

15%
割引

特典

…一般取扱価格より割引
(ご家族の方もご利用できます)

玉泉院

ご葬儀に関するお問い合わせは
☎ **0120-094110**
24時間営業

セレマへのご運送の際には必ず団体名を告げて下さい。

セレマ 玉泉院

ご注意

- 旅行代にお申し渡したい金額でも割引はできません。
- 個人のセレマ会員の方は20%割引ですので、団体割引の対象外です。

玉泉院京都 ☎075-682-4444

DIAMOND & X-RAY SERVICE

株式会社 石田工業

〒615-8301 京都市西京区桂徳大寺北町 155 番地

TEL 075-394-2121

FAX 075-394-2166

<http://www.diamond-service.co.jp>

集合住宅パイプシャフト用

X-タユニット

特許出願中

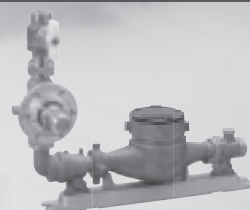

① 製品をさらに軽量化!!

② 環境負荷の低減!!

③ メンテナンス性の向上!!

水と暮らしを結ぶ

株式会社 タブチ

商品のお問合せは

0120-481-130

い い み ず

<本社 / 工場> 〒547-0023 大阪市平野区瓜破南 2-1
TEL 06-6708-0150 (代) FAX 06-6708-0210

<大阪支店> 〒547-0023 大阪市平野区瓜破南 2-1
TEL 06-6708-0152 (代) FAX 06-6708-6801

ホームページはこちら



人を守る 街を守る



有限会社 ケイエスガード

〒616-8085 京都市右京区太秦安井松本町14番地36

TEL : 075-813-1088 FAX : 075-812-2288

常温アスファルト製造販売

ネオファルト工業株式会社

〒612-8243 京都市伏見区横大路下三栖城ノ前町54-5

TEL (075) 623-2720

FAX (075) 623-2721

Step to Professional



プロのライセンスを、あなたも。
安全は企業の宝、資格は一生の財産。ライセンスで「差」をつけよう!

労働局長登録教育機関
キャタピラー教習所株式会社

近畿教習センター

【茨木教習所】〒567-0066 大阪府茨木市下井町1-23 Tel.072-641-1121

保温・保冷・断熱・防露 熱絶縁工事施工

大和工業株式会社
DAIWA

〒604-8824 京都市中京区壬生高樋町4番地
TEL 075-801-5136
FAX 075-801-7554
HP-URL <http://page.freett.com/daiwahp/>
E-MAIL daiwa-ml@mtg.biglobe.ne.jp

株式会社北斗プリント社



〒606-8540 京都市左京区下鴨高木町38-2
Tel:075-791-6125 Fax:075-791-7290
URL <http://www.hokuto-p.co.jp> E-mail:hp@hokuto-p.co.jp

HOKUTO PRINT CO.,LTD.
TOTAL PLANNER - FROM DESIGN TO PUBLISHING



メータセットPS4
作業効率アップ

Quality, Safety & Originality

○メータ交換 ○逆止弁のメンテナンス ○配管施工

〈上からの配管専用タイプです〉



前澤給装工業株式会社 京都営業所
〒600-8108 京都府京都市下京区五条通新町西入西鋸屋町18番地トミタビル4階
Tel. (075)365-0066(代表) Fax. 075-365-0067 <http://www.qso.co.jp/>



ISO 9001 JQA-1691 (機械工場)
ISO 14001 JQA-EM2080 (水処理工場)

フランジ補強金具T型

TK-06FT

フランジ継手部補強による耐震対策 フランジ継手の漏水を補修

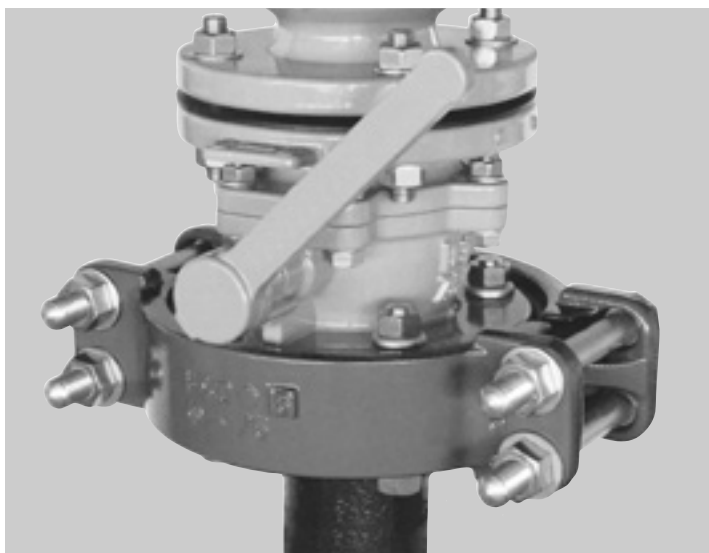

- 通水状態にて取付可能。
- ボルト交換と分割タイプ本体の取り付けのみで施工が容易。
- 作業はスパナ1本。
- 3DkNの引張に対応。

フランジサポート[®] フランジ継手部の耐震補強に!



岡山市水道局
共同開発・共同出願

- 本製品を取り付けることにより、フランジ継手部が3DkNの離脱阻止性能を発揮
- 金具の六角ボルトを締めつけるだけの単純構造
- 仕切弁の座など、フランジ外周面が円形でなくても取り付けが可能
- フランジボルト取替時など応急治具としての使用も可能

KEEP THE LIFE LINE, LINK THE NEXT

※本広告掲載の、製品の外觀・仕様は予告なく変更する場合があります。



水道管路機器のパイオニア、不断水の

大成機工株式会社

www.taiseikiko.com

大阪営業部／大阪市北区梅田1-1-3-1900(大阪駅前第3ビル)
TEL.06(6344)1144(代表) FAX.06(6344)7942

